

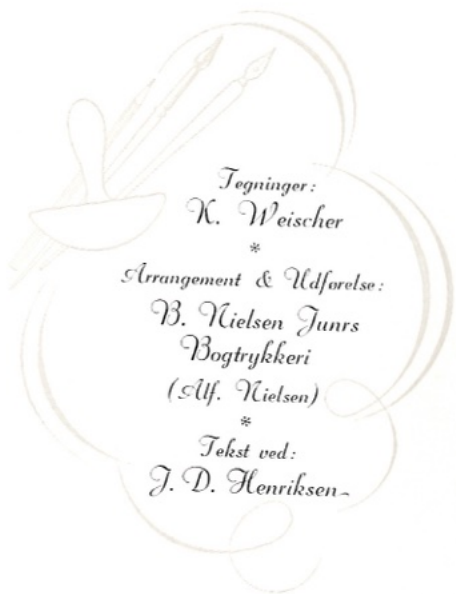

Skodsborg

adesanatorium

... 50 Ar



Tegninger:

K. Weischer

*

Arrangement & Udførelse:

B. Nielsen Junrs

Bogtrykkeri

(Alf. Nielsen)

*

Tekst ved:

J. D. Henriksen



Skodsborg Badesanatoriums Udvikling.

Det Skodsborg Badesanatorium passerer 50 Aars Dagen for sin Grundlæggelse, ser Ledelsen tilbage over den svundne Tid med Taknemmelighed til Venner og Kurgæster for Tiltid og Imødekommenhed. Naar Blikket fæstnes mod nye Opgaver, er det med Haab om en stadig stigende Interesse for Sanatoriets Virksomhed i Lægevidenskabens og Sygdomsbekæmpelsens Tjeneste.

Med dette Jubilæumshefte glæder det os at kunne

bringe en Oversigt over Etablissementet, der fra en ringe Start gennem en rivende Vækst udviklede sig til det vidtkendte Kursted, hvis hvide Bygninger ligger indrammet af det blaa Øresund og den grønne Skov og aabner sig som et skønt Drømmebillede for den, der ad Kystbanen eller Strandvejen passerer Skodsborg.

En lille Skare idealistiske Mennesker med den unge Læge Carl Ottosen i Spidsen dannede „Nordisk filantropisk Selskab“ i Tilslutning til det da næsten ukendte Syvende Dags Adventistsamfund og erhvervede sig i 1897 de to Villaer „Skodsborghus“ og „Sundeved“, tidligere Kavalerbygninger til Frederik den Syvendes Sommerresidens i Skodsborg. Her indrettedes under meget beskedne Former et lille Kursted, hvor der kunde modtages 15 - 20 Gæster til Behandling efter de fysiske - diætetiske Metoder, som da

var saa godt som uprøvede her-
hjemme. Da Kuranstalten
kunde tages i Brug, Som-
meren 1898, vakte det hel-
ler ingen særlig Opmærksom-
hed, højst Offentlighedens over-
bærende Skuldertræk, thi en
saadan Virksomhed maatte jo
være dødsdømt fra Starten.

Det var ogsaa paa et me-
get spinkelt økonomisk og vi-
denskabeligt Grundlag, man be-
gyndte. Snart kom Vanske-
ligheder og Modgang for Sa-
natoriets Pionerer, men takket
være deres Offervilje og Ud-

holdenhed og ikke mindst Dr. Carl Ottosens flam-
mende Begejstring og Fremsynethed overvandt man
de første Aars trange Kaar, alt imedens Kurgæ-
sternes Antal steg, og Tiltroen til Behandlingsme-
toderne voksede.

Da Sanatoriet var 10 Aar gammelt, kunde det
rumme ca. 100 Gæster og stod godt funderet til yder-
ligere Udvikling i de kommende Aar, hvor de hvide
Bygninger efterhaanden rejste sig for stadig at for-
øge Kapaciteten og samtidig give Plads for ny tids-
svarende Kurafdelinger, Spisesal og Saloner. Saa-
ledes rejstes 1912 Spisesalsløjen, 1914 Badefløjen,
1922 lagdes Grunden til den nuværende Administra-
tionsbygning, og 1932 byggedes Sydfløjen, der rum-
mer Røntgen- og Sygeafdeling.

Sanatoriets Areal voksede med Aarene paa begge

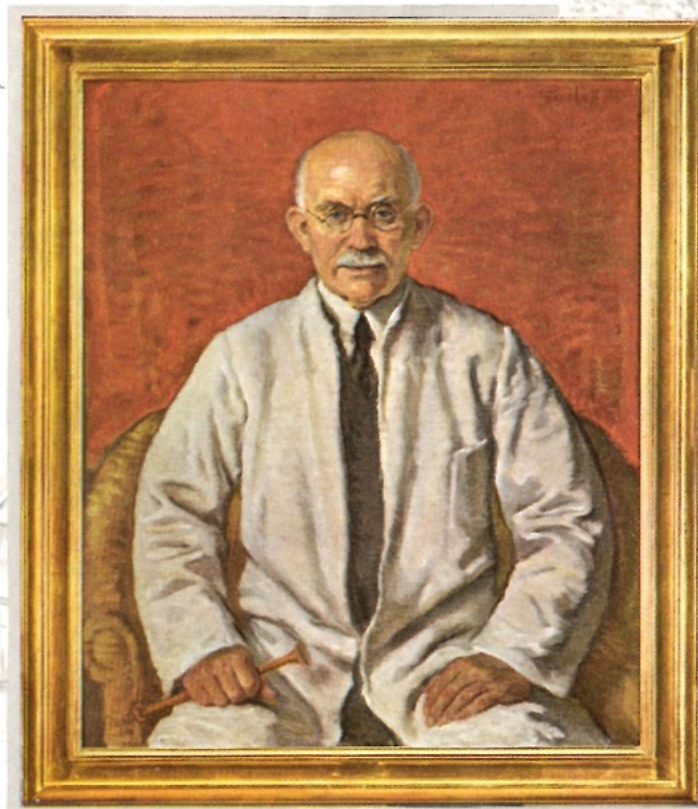

1898

*Overlæge Carl Ottosen
Skodsborg Badesanatoriums Grundlægger*

1948

Sider af Strandvejen og fik sin sidste værdifulde Tilvækst ved Overtagelsen af Skodsborgs kongelige Palæ med tilhørende skønne Parkanlæg.

Var saaledes Begyndelsen ringe og ufuldkommen, viste Tidens Trang til Kursteder og den hurtige lægevidenskabelige Udvikling i dette Aarhundrede sig til Gunst for Sanatoriets Vækst, og det har gennem Aarene kunnet glæde sig over at rumme et internationalt Klientel, hvoraf største Parten fra Skandinavien.

Det er Ledelsens Ønske, at de Traditioner og Principper, som gennem det halve Sekel er indarbejdet, ogsaa i Fremtiden maa staa deres Prøve og stadig kalde Mennesker til den store Gerning: at bringe dem, der er angrebet af Sygdom, en Atmosfære af Kærlighed og Hengivenhed, der kan give Kurgæsterne den Hvile og Fred, som er den første Betingelse for, at de kan faa Gavn af de lægelige Behandlinger.

Det er Maalet i Fremtiden stadig at udvikle Behandlingsapparatet, saa Kurgæsterne til enhver Tid kan være sikret en alsidig og tilfredsstillende Kur efter Lægevidenskabens krævende Fremskridt.

Ved 50 Aars Jubilæet staar Sanatoriet efter Krigsaarenes Vanskeligheder i Genopbygningens Tegn, medens Kurgæster strømmer til alle Vegne fra.

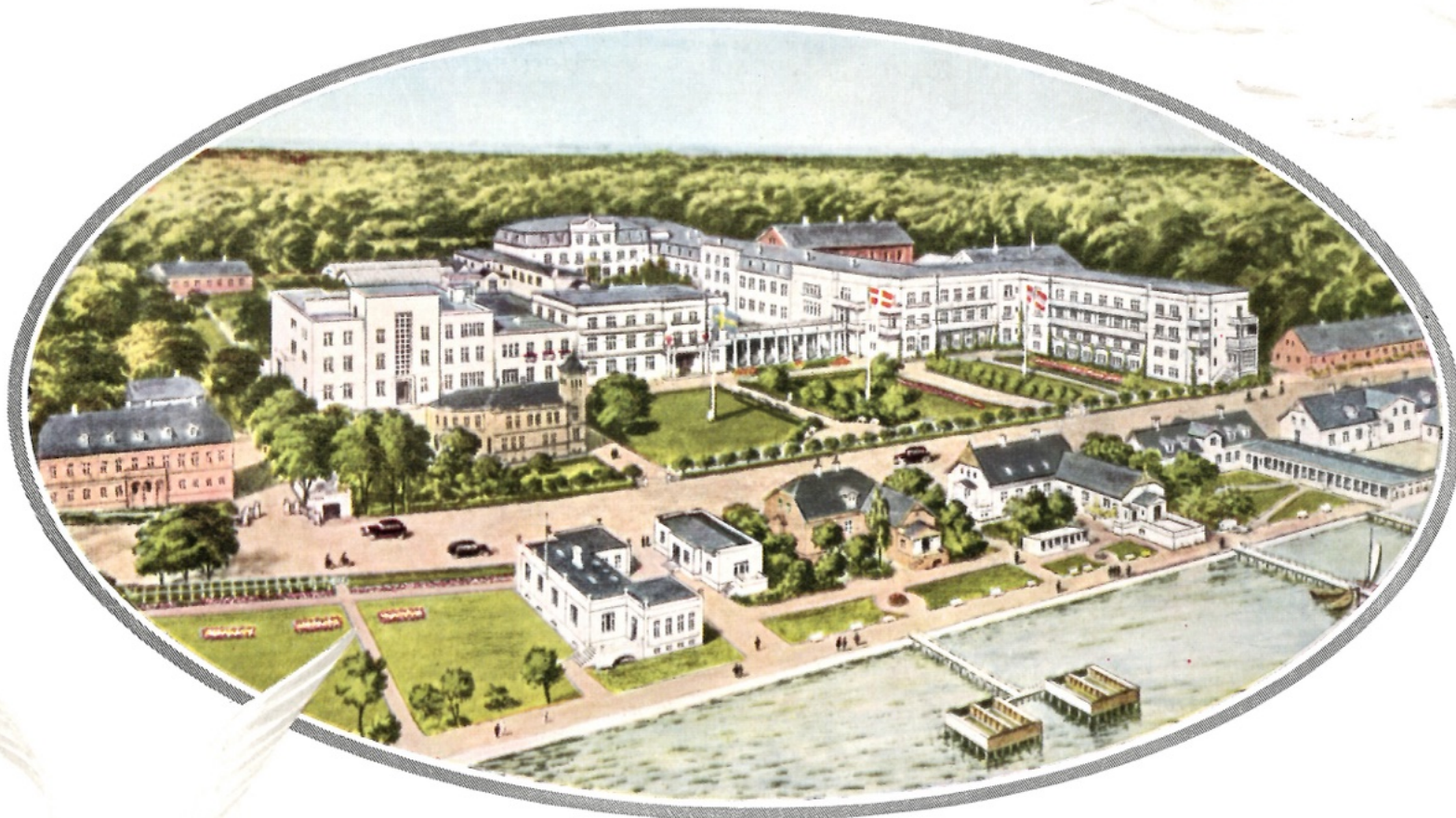

Skodsborg Badesanatorium 1948

Hvem gæster Skodsborg Badesanatorium.

Gennem Skodsborg Badesanatoriums Hovedindgang er der i Tidens Løb passeret Tusinder af Mennesker. Hovedparten trængte til lægelig Behandling samt fysisk eller diætetisk Kur, medens en Del blot søgte Hvile og Rekreation. Hver af de ca. 65,000 Kurgæster og 18,000 Pensionærer, som i Løbet af de 50 Aar har gæstet Stedet, betød en Skæbne, som man har forsøgt at skænke ikke blot en Tid i rolige og skønne Omgivelser og under en behagelig

Komfort, men først og fremmest den bedste Hjælp, som den enkelte Gæsts Sygdom krævede.

Udviklingen har ført med sig, at flere og flere af Kurgæsterne indlægges af deres Læge, og særlige Hensyn søger Ledelsen at tage til saadanne, for hvem Kuropholdet vil betyde en væsentlig Bedring eller Helbredelse.

Klientellet har gennem Aarene bevaret et alsidigt Præg, og Sanatoriet har haft den Glæde at byde Repræsentanter fra næsten alle Samfundslag velkommen. Dette har kunnet lade sig gøre paa Grund af et vidtrækkende Legatsystem, hvis Midler dels stammer fra Beløb, som generøse Kurgæster har stillet til Raadighed for mindrebemidlede, dels fra de store Summer, Sanatoriet hvert Aar reserverer til dette Formaal. I de forløbne 50 Aar er der saaledes ydet



Moderation paa godt 2 Mil-
lioner Kroner.

Stedets kosmopolitiske Ka-
rakter har gjort sig gældende
i stor Udstrækning og i saa
godt som hele Sanatoriets Le-
vetid, og Antallet af danske
Kurgæster har i lange Pe-
rioder været i Mindretal til
Fordel for de skandinaviske
Brødrefolks Islet og fjernere
Landes Repræsentanter.

Dette Forhold har under
Krigsaarenes Afsondring for-
skubbet sig noget, saaledes at
Danmark nu ligger i Spid-

sen med ca. 51 pCt. af det samlede Besøg, medens
de andre nordiske Lande har været repræsenteret med
ca. 45 pCt., og ca. 4 pCt. er kommet fra den øv-
rige Verden. Gennem Aarene har omtrent 30 Nationer
været repræsenteret blandt Kurgæsterne.

Inden for Hovedindgangen finder man en rumme-
lig Hall; et Par Trin fører op til Receptionen, hvor
den nyankomne Gæst bliver modtaget og hjulpet til
Rette af Inspektøren og hans Assistenten, ligesom
Piccoloerne staar til Tjeneste med at bringe Rejse-
tøjet til Værelset.

Paa en Maade fungerer Receptionen som Bade-
sanatoriets Hjerte, idet man her kan faa enhver Op-
lysning og Assistance og gennem Telefoncentralen
blive sat i Forbindelse med alle Afdelinger inden for
Sanatoriet saavel som med Omverdenen.



Badesanatoriets Læger.

I Spidsen for Lægestaben staar Overlæge A. Andersen, som har været knyttet til Sanatoriet gennem 30 Aar.

Overlægens mangeaarige omsorgsfulde Virke og faglige Dygtighed har været med til at hæve Sanatoriets Anseelse og Tillid blandt inden- og udenlandske Kolleger, som i stigende Grad sender deres Patienter hertil. Desuden beskæftiger Badesanatoriet en Del yngre, hospitalsuddannede Læger, og til Røntgenafdelingen er desuden knyttet en konsulte-

rende Røntgenspecialist. Enhver Kurgæst gennemgaar ved Modtagelsen en klinisk Undersøgelse, og hvert enkelt Tilfælde følges under hele Opholdet gennem den daglige Stuegang og ved regelmæssige Konsultationer.

Den første Undersøgelse af de sengeliggende Patienter foregaar paa deres Værelse og for de oppegaendes Vedkommende paa Lægegangen. Her er travl Virksomhed Dagen igennem. I Venteværelset findes Opslag om Lægernes Træffetider. Hver Læge har sit eget Kontor med tilhørende Undersøgelsesværelse. Til Lægegangen er knyttet et moderne Laboratorium, hvor Kurgæsterne gennemgaar de Undersøgelser, der er nødvendige for at stille den rigtige Diagnose, og følge Sygdommens Forløb under Opholdet. Der findes saaledes særskilte Rum til Elektrokardiografi, Stofskifte- og Blodundersøgelser.



Kurmetoderne.

De fysiurgiske Kurmidler har vel i Løbet af dette Aarhundrede gennemgaaet en rivende Udvikling, men trods mere moderne Metoder staar de simple Vandbehandlinger og Massagegreb dog stadig deres Prøve. Fra Skodsborg Badesanatoriums Start har da ogsaa Pakninger, de medicinske Bade og Massage- og Bevægelsesterapien været en væsentlig Faktor i Behandlingen ikke blot af Led- og Muskel sygdomme samt Stofskifteforstyrrelser og Fedme, men ogsaa

ved nervøse Fænomener. Hovedpine, Søvnløshed, manglende Afslappelse, Nerveidelser, Hjerte- og Kredsløbsforstyrrelser.

Allerede fra Begyndelsen anvendtes de synlige Varmestraaler som lindrende og fordelende Metode, saa Aar efter indførtes Kulbueleysbadene og Kviksølvskvartslamperne, hvis Virkning overvejende beroede paa de ultraviolette Straalers Tilstedeværelse.

Mange af disse Kurmidlers Betydning er af en mere universel Karakter, saaledes at man ved deres Anvendelse ikke blot paavirker de syge Legemsdele, men styrker hele Organismen og forøger Mulighederne for et alment Velbefindende og en hurtigere Helbredelse. Alligevel manglede man mere direkte dybtgaaende Metoder, der kunde indstilles præcist paa de syge Væv og graderes mere nøjagtigt efter deres Behov.

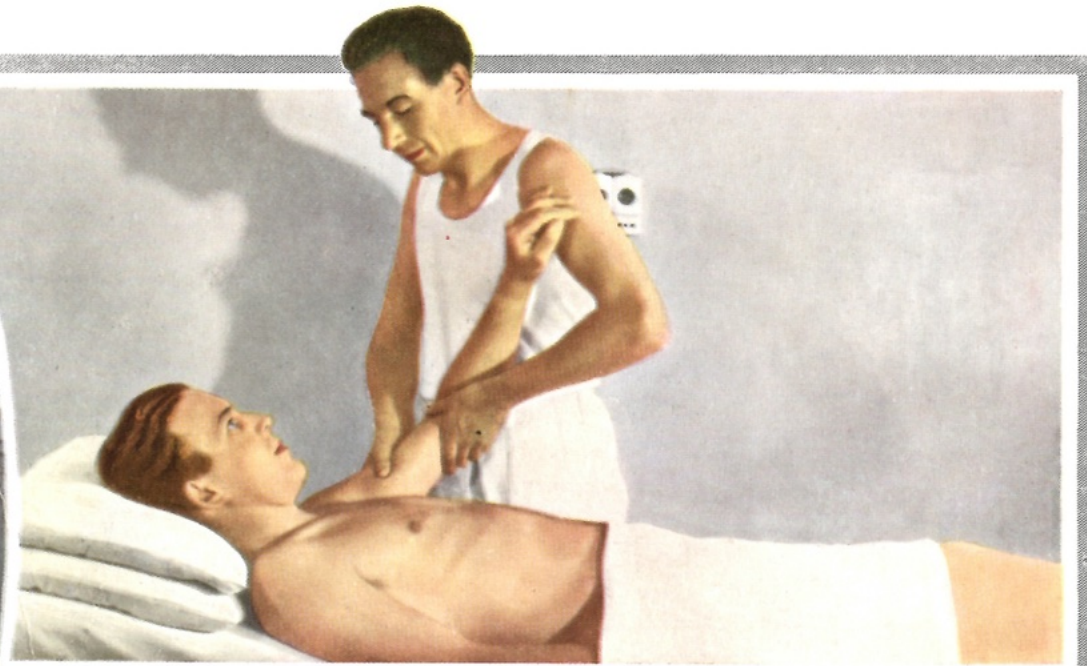

Dette Behov er afhjulpet ved Diathermi- og Kortbølgeapparaternes Indførelse, hvorved man gennem dybtgående Straaler kan paavirke ganske bestemte Organer, der ved forøge Cirkulationen og forbedre Chancerne for Standning af sygelige Processer og for Gendannelsen af sundt Væv.

Elektrisk Behandling anvendes ved mange Nervalidelser, mest som galvaniske eller faradiske Strømme. Apparaternes Effektivitet er øget gennem

Aarene, og mange Lammelsestilstande kan i Dag forbedres gennem Metoder, der ligger langt nærmere de naturlige Impulser end tidligere. Saaledes har Myotensoren haft stor Indflydelse ved Efterbehandling af Børnelammelse og andre Former for Nervesvækkelse.

Allerede i 1906 indrettede Sanatoriet sin første Røntgenafdeling, og efter Bygningen af Sydfløjen 1932 er den her installeret med et moderne Apparat til saavel diagnostisk Anvendelse som til Brug i terapeutisk Øjemed, hvad der har været et storartet Hjælpemiddel over for saavel ondartede som godartede kroniske Lidelser i Huden og Nerverne samt paa Bevægelsessystemets Omraade.

Den enkelte Gæsts fysiurgiske Terapi afhænger af Sygdommens Karakter, og Resultatet overvaages nøje.

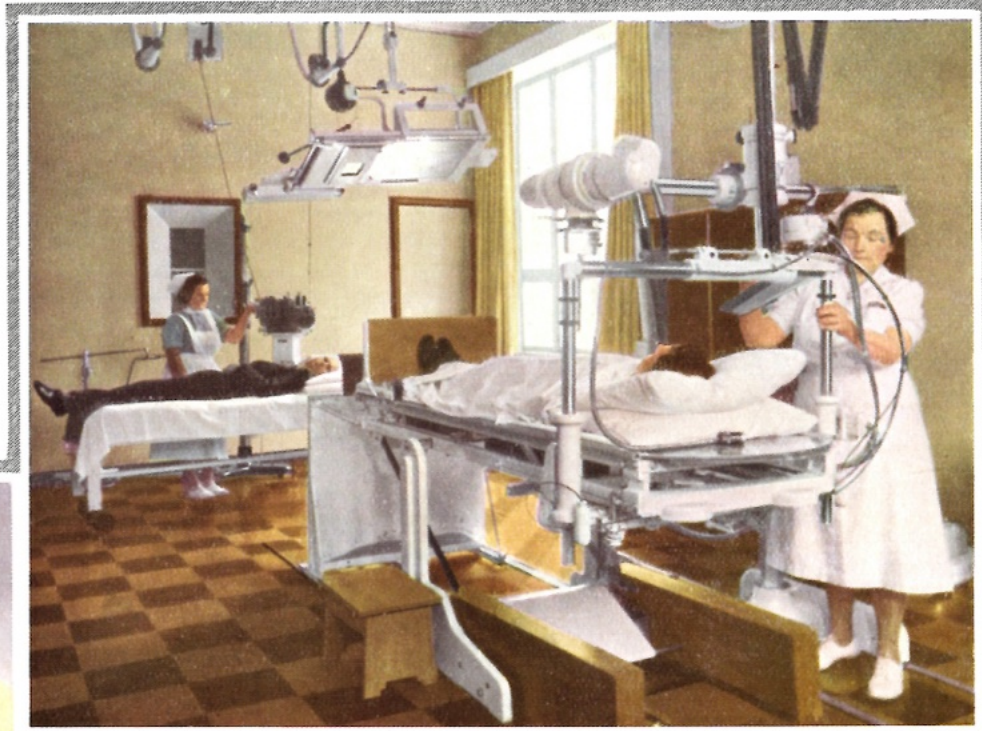

Medicinsk Afdeling.

Fra Begyndelsen udgjorde de oppegaaende Patienter Størstedelen af Sanatoriets Klientel, men med Aarene blev Sanatoriet søgt af flere og flere Patienter med alvorligere Sygdomme, der som et Led i Behandlingen krævede Sengeleje og Sygepleje Døgnet rundt.

Da det i Længden viste sig upraktisk at have de sengeiggende Patienter spredt ud over Sanatoriets efterhaanden ret vidtstrakte Omraade, oprettedes 1922 en Sygeafdeling paa 2. Sal i Bade- og

Vestfløjen. Her organiserede og uddannede Oversygeplejerske Søster Dagny en Stab af Søstre, der med Opofrelse og Takt har skabt Ry om denne Afdelings Pleje.

Paa Sygeafdelingen indlægges Patienter med baade akute og kroniske, ikke smitsomme medicinske Sygdomme. Leddegigt, Lunge-, Hjerte- og Blodtrykslidelser, Mave- og Tarmsygdomme samt funktionelle og organiske Nervalidelser udgør Hovedparten af de Sygdomme, som her behandles paa hospitalsmæssig Vis.

Den gamle medicinske Afdeling havde dog længe været utidssvarende i sin Indretning og Komfort, da den i 1945 flyttedes over i Sydfløjen. der med sine brede Gange, sit lydlose Kaldesystem og sit herlige Soltag giver bedre Muligheder for en omhyggelig Pleje og behagelig Tilværelse for Patienterne.



Gæsteværelserne.

Skodsborg Badesanatorium har altid bestræbt sig for at indrette Gæsteværelserne saa tiltalende, at Gæsterne straks ved Ankomsten følte sig hjemme.

Først og fremmest har det været Opgaven at skaffe de bedste Senge med behagelig let og varmt Sengetøj, ligesom der naturligvis er rindende varmt og koldt Vand paa alle Værelser, rigelig Skabsplads, for en Dels Vedkommende diskret indbygget i Væggen. Endelig er 150 Værelser forsynet med egen Telefon. For de øvrige

vil Installation heraf finde Sted samtidig med den Modernisering, som for Tiden foregaar. Farver paa Vægge og Tekstiler vil da blive holdt i lyse og varme Toner, der tiltaler en kræsen Smag. En lang Række Værelser, særlig mod Syd og Øst, er til stor Behagelighed for Gæsterne forsynet med Altan.

Ogsaa Værelsernes Indretning paa Medicinsk Afdeling bærer, uden at de hospitalsmæssige Krav tilsidesættes, Præg af Hygge og Komfort, saa Patienter, der ofte maa tilbringe Uger eller Maaneder i Sengen, ikke blot finder Lægedom og Lindring for Sygdom og Smertes, men ogsaa Velvære i harmoniske Omgivelser.

Medens største Delen af Værelserne er bestemt for en enkelt Gæst, findes der tillige en Række smukt indrettede Dobbeltværelser samt enkelte 2-4 Sengs Fællestuer til billigere Pris.



Et moderne Kostregime.

Fra Skodsborg Badesanatoriums Start er der lagt stor Vægt paa en rigelig Anvendelse af lacto-vegetabilske Retter i saavel Fuldkost som Diæter. Ernæringsvidenskabens Udvikling har øget Forstaaelsen af en mineral- og vitaminrig Kost, der bestaar af en letfordøjelig, ikke for sammensat Føde af saavel friske som varmebehandlede Produkter. Sanatoriets Diætkøkken bestræber sig for at servere Diætreter paa en saadan Maade, at de ikke alene

skaffer Lindring og Helbredelse for en Række Fordøjelses- og Stofskiftesygdomme, men tillige virker tiltalende ved Afveksling og Velsmag.

Naar Klokkespillet kalder Gæsterne til Sanatoriets Spisesal, fyldes den af en oplagt og forventningsfuld Skare, der med Glæde underkaster sig de Forskrifter, som vil bringe dem forøget Sundhed og Styrke. Ved smaa Borde indtager Gæsterne Maaltiderne i hyggeligt Selskab paa 2-6.

De Kurgæster, som efter Lægens Ordination maa spise paa Værelset, nyder samme Fordele fra Køkkens Side som i Spisesalen, og Maaltiderne bliver bragt til Værelset nydeligt anrettet paa store Bakker.

Og naar Restriktionernes Tid er forbi, glæder Sanatoriet sig til som før at kunne byde sine Gæster den større Variation, som Indførsel af Sydsfrugter medfører.



Gæsternes Underholdning.

Til Gæsternes Raadighed staar en Række Saloner, der giver Mulighed for et behageligt Samvær. De smukke Malerier og Kobberstik, festlige Blomsterdekorationer og grønne Planter giver tillige med de udsøgte Møbler og magelige Siddepladser Hvile og Hygge under Radioudsendelser og Kaffedrikning efter Middagen med Musikunderholdning samt ved de Sammenkomster, der indbydes til om Aftenen. I en af Salonerne afholdes der efter

Lunch en kort Andagt af Sanatoriets Præst. Til Adspredelse for Gæsterne arrangeres een eller flere Gange om Ugen Aftenunderholdning med Musik, Film, Foredrag eller Oplæsning. Ved Lægernes Spørgetimer, der afholdes med regelmæssige Mellemrum, kan Gæsterne skriftligt rette Spørgsmaal inden for hygiejniske og medicinske Rammer, saaledes at Lægen her har Anledning til paa en lærerig og fornøjelig Maade at give Vejledning i Forbedring af Sundhedstilstanden og Oplysning, der kan være til Nytte under Kuropholdet.

Desuden er der hver Aften Frigymnastik for Kurgæsterne i Gymnastiksalen, hvor der med Musikledsagelse arrangeres lettere Motionsgymnastik i Form af Marcher, fritstaaende Øvelser eller Køllesving paa en fornøjelig Maade, som de fleste kan deltage i.



Sanatoriets Park og Strandhave.

Sanatoriets store Komplex er i Virkeligheden bygget op af to adskilte Dele. Som et naturligt og nødvendigt Bindeled fandt man for 25 Aar siden den Udvej at indføje Kolonnaden med Søjlegangen.

Siden er Kolonnaden næsten blevet karakteristisk for Stedet, synlig som den er fra Strandvejen og ikke alene skøn med sine slanke Søjler, men ogsaa delvis beskyttende mod Regn og Slud for dem, der søger fra den ene Afdeling til den anden.

Heromkring elsker Kurgæsterne at opholde sig for at hilse paa hinanden og for i smaa Klynger at faa sig en Passiar eller hvile sig i Flavestole og studere Livet paa Strandvejen og i det smukke Anlæg. Her mødes man for at starte smaa Spadsereture i Parken eller den skønne Omegn, og her opholder man sig før og efter Maaltiderne og afventer Kurbehandling eller Konsultationstid. Ved den ene Ende findes Indgang til Kurafdelinger og Spisesal, ved den anden Indgang til Kontorer og Lægegang, ligesom man i begge Bygninger finder Elevatorer, der fører op til de højere Etager.

I Vintertiden, naar Passagen gennem Kolonnaden er for kold og for stærkt udsat for Blæst og Væde, kan man uden Gene komme fra og til de forskellige Bygninger gennem en opvarmet Korridor



under Søjlegangen. Parken foran Hovedbygningen har en egen Charme, idet den endnu rummer de smukke gamle Træer fra de Villahaver, der laa paa Terrænet, før Sanatoriet blev bygget. Ikke mindst i Sommertiden, naar Træerne staar i fuldt Flor, og Blomsterbedene bugner af skønne Tulipaner i alle Farver, tager Haven sig prægtigt ud, og Kurgæsterne nyder det pragtfulde Skue fra de mange Bænke, som Parken er forsynet med. Det var paa et

saadant Tidspunkt af Aaret, at Sanatoriet første Gang slog sine beskedne Døre op. Paa samme Aars-tid vil det gyldne Jubilæum blive fejret, mens Guldregn og Syrener blomstrer, og Ebletræerne og de japanske Kirsebærtræer forvandler Parken til en Eventyrhave med tusindvis af skønne Blomster.

Men ogsaa hele Sommeren igennem fyldes Parken med en stadig skiftende Blomsterpragt af Stauder, Nelliker og Roser, og Kronernes Skygge breder sig svalende for den varme Sommersol.

Med en smuk Baggrund af stedsegrønne Træer findes foran Vestbygningen Busten af Sanatoriets Stifter, Overlæge Carl Ottosen, der ligesom forskende lader sit Blik vandre ud over Parken og det stadig voksende Etablissement.

Skal Kurgæsterne rigtig finde Hvile og Afslap-

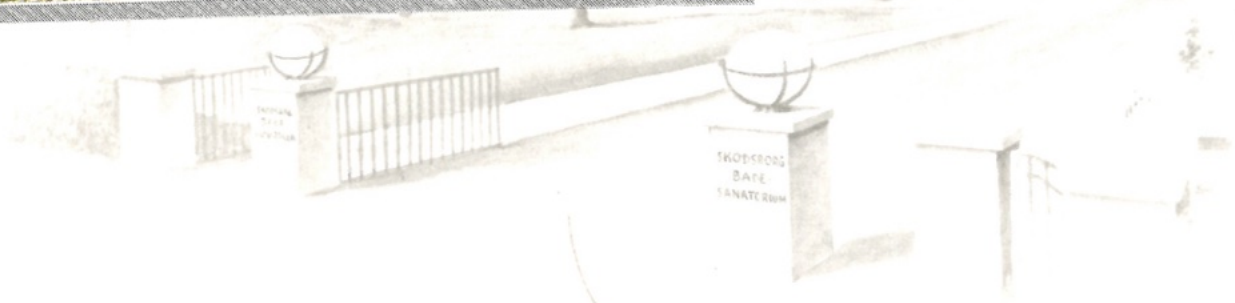

pelse i det fri, søger de ned til Strandhaven.

Paa venstre Haand findes Liggehallen, hvor man paa alle Aarstider kan blive omhyggeligt indpakket og hvile Sind og Krop, mens man nyder godt af den ozonrige Havluft og lytter til de stille Bølgeslag mod Kysten.

Langs Stranden findes Bænke og behagelige Hvilestole, og mod Syd glæder man sig over det yndige Rosenanlæg, hvor man i bløde Liggestole kan nyde den fri-

ske Udsigt over Øresunds stadig skiftende Billeder: de hvide Sejl, der blafrer i Vinden, og Skibene, som krydser Sundet.

Ved Stranden findes Baade- og Badebroen, der fører ud til en velindrettet Sol- og Søbadeanstalt med særskilte Afdelinger for Damer og Herrer.

For dem, der ikke taaler Brisen fra Havet, men foretrækker lunere Steder, staar Palæets Have til Raadighed. Her finder man stille Fred og Læ, idet Parken er omgivet af høje Lindetræer paa alle Sider. Monumentalt skraaner Plænen mod Syd op mod Frederik den Syvendes Buste og den store Drypstensgrotte, der paa Kongebakkens Toppunkt behersker Omgivelserne, og hvorfra der er en imponerende Udsigt over Sanatoriets Areal og ud over Sundet mod Sverige.

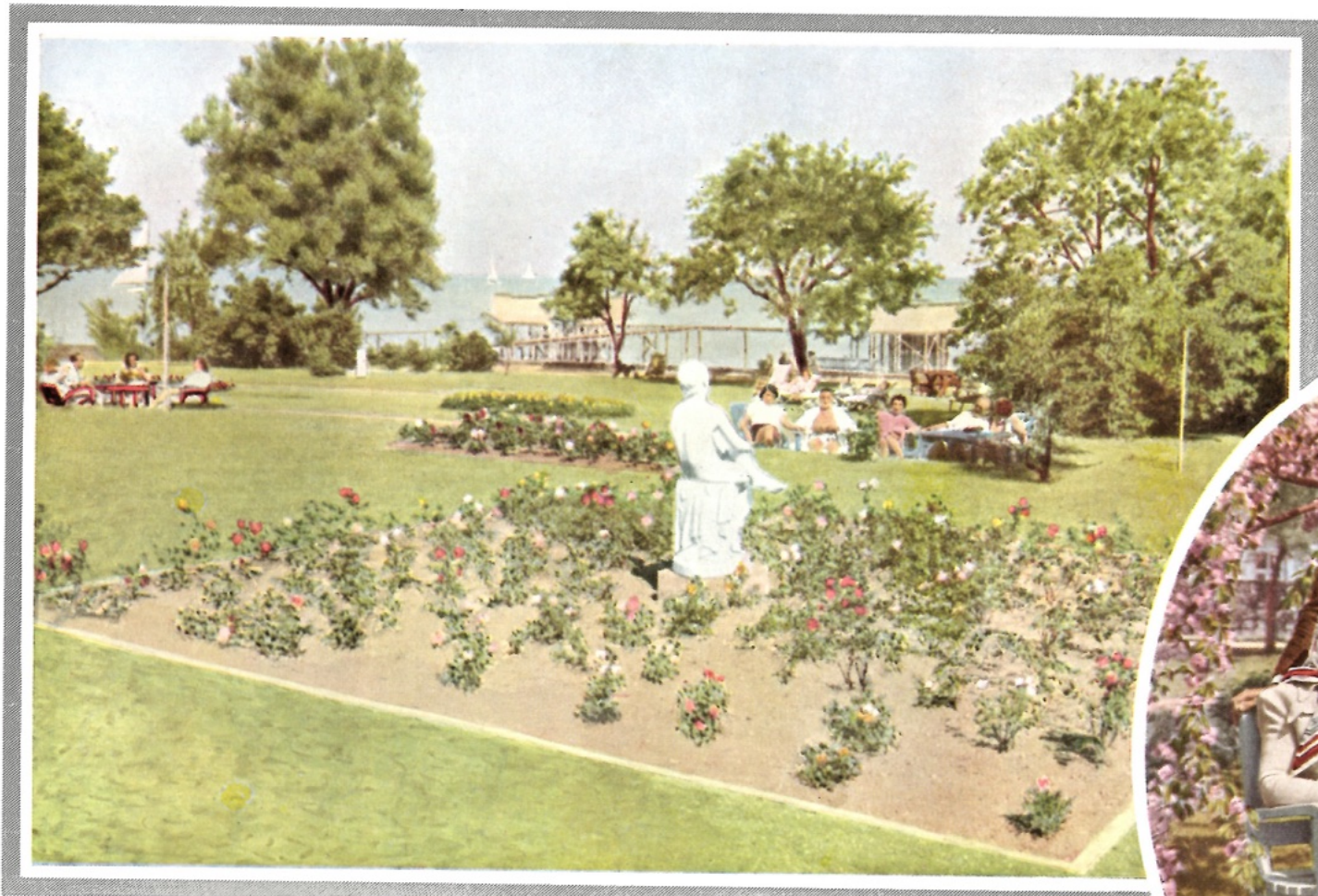

Den skønne Omegn.

Foraa Steder er i den Grad begunstiget af Naturen med Skønhed og Idyl. Drager vi fra Strandvejen ind gennem Jernbaneviadukten, da aabner Jægersborg Hegn sig for os til alle Sider. Mod Nord hæver Terrænet sig i Retning af Bøllemosen. Omgivet af en spredt Bevoksning af Birke- og Bøgetræer med Granplantager og Bøgeskov i Baggrunden finder vi det vidtstrakte Moseparti, der med sin stille Fred virker styrkende og vederkvægende, ja fornyende. Omkring

Mosen findes en velanlagt Spadseresti med mange Bænke, hvor Vandrereren under Hvilen kan nyde det skiftende Sceneri.

Det er vanskeligt at sige, hvornaar dette Sted fremtræder til sin største Fordel. Mange foretrækker det om Vinteren, naar alt er dækket af Sne og Søen islagt, saa Ungdommen kan tumle sig i herlig Leg over den glatte Flade. Finest og yndigst er det vel nok ved Foraarstid, naar de lysegrønne Træer netop staar i deres jomfruelige Pryd, og naar Kærulden og Kærmyssen blomstrer, og Fuglene fylder Luften med forventningsfuld Sang, og alt staar indhyllet i de lyse Sommerafteners sidste Skær. Mægtigst virker Farvepragten ved Esteraarstid, naar Fuglesangen er forstummet og Blomstringstiden forbi, naar Bladenes langsomme Hændøen gør den vekslende



Skovkant til en gyldenbrun Ramme omkring Bøllemosen og lokker Naturelskere, ikke mindst Dyrehavemalerne, ud for at nyde Farvenuancerne, som veksler fra Dag til Dag.

Men Jægersborg Hegn har mange lignende skønne Partier, f. Eks. den lille Skovsø, kaldet Skodsborg Dam. Til denne yndige Plet naar man ad en romantisk Sti, der drejer mod Vest, efter at man er kommet gennem den røde Port ved Nærumvejens

Begyndelse. Mod Syd finder vi Svenskevejen, der følger Mølleaaen og fører os - paa Cykel, til Hest eller paa egne Ben - til Stampen og Raadvad. Stille og fredeligt bugter Mølleaaen sig gennem Skoven, et Eldorado for de mange Svømmefugle, der uforstyrret bygger og bor bag Siv og Rør. Men ogsaa Skovens firbenede Indbyggere finder Vej til denne Idyl for at forfriske sig med det klare Vand. Ud over Vandet hælder de gamle Bøge- og Egestammer for at naa saa megen Næring og Kraft gennem Sollyset som muligt.

Selve Mølleaaen danner det nordlige Grænseskel for Statsskovens Dyreservat. I Almindelighed maa man dog en halv Times Spadseretur videre mod Syd gennem Skoven for at møde Dyreflokkene spredt ud over den brede Slette, hvor de lejrer sig under de

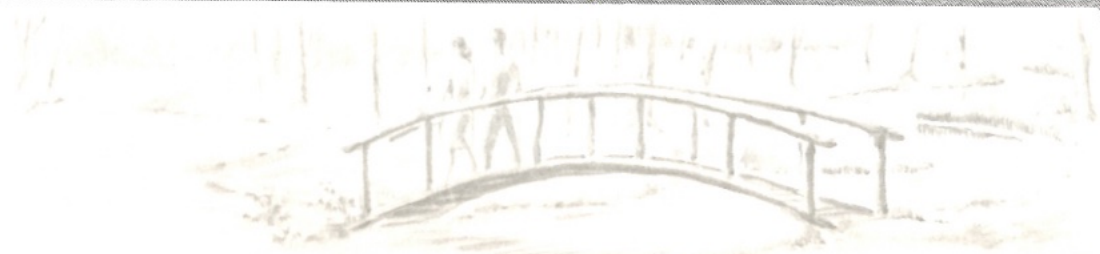

store, gamle Træer eller søger ned til de smaa Søer for at slukke deres Tørst.

Paa Slettens Højdepunkt, som ses fra alle Sider, finder vi det fortryllende lille Rokoslot, Eremitagen, hvis ydre Skikkelse passer saa godt ind i Skovens, Slettens og det fri Dyrelivs Billede. Herfra har man en vidtstrakt Udsigt mod Øst ned over Sundet med de hvide Sejlere, mens Hveen, Tycho Brahes berømte Ø, skimtes i Baggrunden, og mod Vest ud over Hjortekær til

Lundtofte Kirke, hvorfra man en stille Solnedgangs-
stund kan høre Landsbyklokkens blide Toner.

Her i Dyrehaven færdes flere Tusinde Dyr, som lever deres fri og frygtløse Liv. Snart ser man Kron-
dyrene med de mægtige Takker i smaa Grupper inde mellem Træerne, og ude paa Sletten de store Flokke af Daadyr og Raadyr, mens Lammenes lystige Leg lyser op i Billedet af de ellers saa stille og fredeligt græssende Dyr.

Sanatoriets Grundlæggere valgte rigtigt, da de rejste „den hvide By“ i disse særprægede og afvekslende Omgivelser, som har skænket Gæsterne saa mange rige Minder og i Fremtiden vil give dem Muligheder for i en af Danmarks skønneste Egne at genvinde Helbredet ved et Kurophold paa Skodsborg Badesanatorium.

